Dorsten - mit Uns!

2023

Dorstener Altstadtschützen seit 1487

Allgemeiner

Bürger-Schützen-Verein Dorsten e.V.

mit Uns

Vereinszeitung der Dorstener Altstadtschützen

In dieser Ausgabe:

Grußwort des 1. Vorsitzenden	**Seite 3**
Interview mit Bürgermeister Tobias Stockhoff	**Seite 5**
Grußwort des Vorsitzenden der AG Dorstener SV	**Seite 7**
Ein langer Weg	**Seite 8**
Interview mit der Königin	**Seite 10**
Ankündigung zum Schützenfest	**Seite 14**
Programmablauf	**Seite 17**
Schützenfest in Pandemiezeiten	**Seite 18**
Wechsel an der Vereinsspitze - der neuen Vorstand stellt sich vor	**Seite 20**
Bericht der I. Kompanie	**Seite 25**
Die II. Kompanie	**Seite 28**
Bericht aus der III. Kompanie	**Seite 32**
Fünf Fragen – Fünf Antworten	**Seite 39**
Königsorden 1887	**Seite 41**
Beitrittserklärung / Impressum	**Seite 54**

Grußwort des 1. Vorsitzenden

Liebe Altstadtschützen,
liebe Leserinnen und Leser,

endlich und nach einer langen Auszeit ist es wieder soweit:

Wir feiern das Dorstener Schützenfest!

Vier lange Jahre mussten wir uns gedulden. Vier Jahre, in denen viel geschehen ist und die uns alle Kraft und Nerven gekostet haben.

Ich möchte dieses Vorwort aber dafür nutzen, um nach vorne zu schauen und nicht zurückzublicken. Denn was überwiegt, ist die Vorfreude. Die Freude darauf, endlich wieder ein Schützenfest zu feiern. Die Freude darauf, gemeinsam zu lachen, Spaß zu haben und viele schöne Stunden im Rahmen einer tollen Gemeinschaft zu verbringen. Und natürlich die Freude auf spannende Königsschießen Gleichzeitig blicke ich demütig und dankbar in die Zukunft. Es ist in der heutigen Zeit nicht selbstverständlich, eine so große und gut funktionierende Gemeinschaft wie den Schützenverein zu haben, in welcher Werte wie zum Beispiel Toleranz und Akzeptanz aktiv gelebt werden.

„Dorsten – mit Uns“ ist nicht nur ein niedergeschriebenes Motto, um diesem Heft einen Namen zu geben. Es ist vielmehr eine von uns Altstadtschützen gelebte Einstellung.

Gemeinsam freuen wir uns auf Schützenfeste und Vereinsaktivitäten.

Gemeinsam stellen uns aber auch den gesellschaftlichen Herausforderungen in unserer schönen Stadt.

Florian Schultz
1. Vorsitzender des Allgemeinen
Bürger-Schützen-Vereins Dorsten e.V.

Gemeinsam gehen wir interessante Projekte an und begleiten diese langfristig.

Gemeinsam gestalten wir die Zukunft unseres Schützenvereins.

Ich wünsche Ihnen viel Spaß beim Lesen dieser Ausgabe und freue mich darauf, Sie alle vom 25. – 27.08. im Lippetal beim Dorstener Schützenfest begrüßen zu dürfen!

Ihr Florian Schultz

Weil's um mehr als Geld geht.

Wir setzen uns ein für das, was im Leben wirklich zählt. Für Sie, für die Region, für uns alle.

Sparkasse
Vest Recklinghausen

Interview mit Bürgermeister Tobias Stockhoff

Tobias, wie groß ist Deine Vorfreude auf unser schönes Schützenfest im Lippetal?

Tobias Stockhoff: Ich freue mich schon sehr auf die drei Festtage in der Altstadt und merke auch von Tag zu Tag, dass die Vorfreude bei vielen Dorstenerinnen und Dorstenern steigt.

Die eigenen Schützenfeste sind natürlich die absoluten Höhepunkte in den Kalendern unserer 13 Dorstener Schützenvereine. Schützenfeste sind wichtig, sie sind Treffpunkt und Schmiede für neue Projekte im Stadtteil. Ich weiß, dass der Vorstand um Florian Schultz und die rund 500 Mitglieder aus allen drei Kompanien wieder einmal alles dafür getan haben, dass auch das Heimspiel der Altstadtschützen auch in diesem Jahr unvergessen bleibt.

König Aaron I. Bowie und Königin Annette II. Kretschmer-Schultz haben unseren Verein vier Jahre lang regiert. Wie hast Du die beiden wahrgenommen?

Tobias Stockhoff: Aaron und Annette stehen nicht nur um Alphabet weit vorne, sie haben die Altstadtschützen in den vier Jahren unglaublich sympathisch und königlich vertreten. Dafür möchte auch ich mich herzlich bedanken. Es ist beeindruckend, dass beide keine Sekunde gezögert haben und ihre Regentschaft in Zeiten der Pandemie verlängert haben. Und für Aaron gilt: Während König Charles III. 74 Jahre alt werden musste, um als König von Schottland gekrönt zu werden, hat unser schottischer Schützenkönig seine Königswürde ja schon in deutlich jüngerem Alter errungen. Er lebt das Schützenwesen mit ganzem Herzen. Und für seine regelmäßige Teilnahme, z. B. am Volkstrauertag oder anderen Schützenfesten, möchte ich ihm meinen vollen Respekt aussprechen! Er ist mit Abstand der Dorstener Schützenkönig mit der längsten Anreise ...

Tobias Stockhoff
Bürgermeister der Stadt Dorsten
Quelle: Petra Bosse, dorsten-online

Auch Du, lieber Tobias, wirst wieder an allen drei Tagen mit uns Schützenfest feiern. Können wir im Festumzug als „Generalapotheker“ mit Dir rechnen?

Tobias Stockhoff: Selbstverständlich! Um die optimale Versorgung zu gewährleisten, ist es geplant, dass am Samstag auch voraussichtlich unser Landrat Bodo Klimpel als Apothekenaufsicht dabei ist. Wir waren mit der Dorstener Feldapotheke schon auf so einigen Schützenfesten und sind schon ein eingespieltes Team. Für die Kinder werden wir selbstverständlich wieder Wassereis dabei haben. Wir freuen uns darauf und wünschen drei tolle Festtage!

KÖPPER
AUTOMOBILE
Dorsten

AMG
KÖPPER KLASSIK
smart
SSANGYONG

www.auto-koepper.de

Grußwort des Vorsitzenden der AG Dorstener SV

Liebe Altstadt Schützen,

nach vier langen Jahren können nun auch die Schützen des Allg. Bürger-Schützen-Verein Dorsten e.V. ihre über 750-jährige Tradition wieder aufliegen lassen. Als nun mehr letzter Schützenverein in Dorsten kann die Corona bedingte Pause beendet werden. Auch wenn vor zwei Jahren ein Bataillonsfest auf dem Hof Böckenhoff gefeiert werden konnte, so ist es doch kein richtiges Schützenfest mit der Parade auf dem Marktplatz und dem Vogelschießen. So wie es schon in der ersten Strophe des Altstädter Schützenlied heißt: „Durch Dorsten hallt ein strammer Schritt, die Schützen, sie sind da! Die Kinder ziehen jubelnd mit, es lacht und ruft: Hurra!“, dieses haben wir vermisst. Umso mehr können wir uns auf das letzte Augustwochenende freuen. Freuen können wir uns dann auch darüber, dass die Schützenfamilie aus der Altstadt, aber auch aus den umliegenden Vereinen, dieses Fest mitfeiert und gestaltet. Ein besonderes Dankeschön gilt dem Königspaar, die Ihre Amtszeit wie selbstverständlich auf vier Jahre verlängert haben. DANKE an Aaron und Annette und ihrem Throngefolge. Vor allem Aaron und seiner Frau Dawn gilt ein besonderer Dank, denn sie haben auch auf der Distanz zu Aberdeen, durch viele Reisen in unsere Hansestadt, diese Entfernung schmelzen lassen.

Besonders freut es mich, dass die Altstadtschützen Ihre Schützenzeitung „mit Uns“ wieder haben aufleben lassen. Die viele Arbeit, die in so ein Projekt steckt, kann nicht genug Wert geschätzt werden – DANKE!

Mit diesem Schützenfest hat sich auch der Vorstand verändert, während in der Vergangenheit Christian Herberhold und Jörg Meyer das Fest mit Ihrem Team hoch professionell und erfolgreich organisiert haben, so ist es nun an Florian Schultz und Bennet Kemper, unterstützt vom ehemaligen Major und neuen Oberst Hendrik Mußmann, sowie dem gesamten Vorstand die vielen Enden zu einem stabilen Seil zusammen zu führen und eine solide Seilschaft zu formen. Dem ehemaligen Vorstand danke ich für die sehr gute Zusammenarbeit und wünsche dem neuen Führungsteam viele Jahre der gemeinschaftlichen Zusammenarbeit sowie Zusammenhalt, und vor allem viel Erfolg, aber auch Freude bei all dem organisatorischen Aufwand.

Hendrik Schulze-Oechtering
1. Vorsitzender der AG Dorstener SV

Der gesamten Schützenfamilie wünsche ich ein ausgelassenes Schützenfest, welches ja schon zum dritten Mal mit einem „Kölschen Abend“ beginnt und fröhliche und harmonische Stunden gemäß dem Schützenmotto, ORDNUNG, EINIGKEIT und FROHSINN.

Mit herzlichen Schützengrüßen,
Hendrik Schulze-Oechtering

Ein langer Weg

„And I will roll 500 miles, and I would roll 500 more…" sangen einst The Proclaimers in ihrem Hit 'I'm gonna be', welcher auch heute noch gerne auf Schützenfesten gespielt wird. Frei nach diesem Motto reist unser König Aaron I. schon seit Jahren in unsere schöne Heimatstadt, jedoch nicht, um bei seinem Mädchen zu sein, sondern um mit seinen Schützenbrüdern und – schwestern zu feiern, sei es auf unserem eigenen Schützenfest oder auf diversen Abordnungen.

Etwa 500 Meilen bzw. etwas mehr als 800 km Luftlinie trennen Aberdeen von Dorsten, da aber der internationale Flughafen Dorsten keinen Direktflug nach Aberdeen anbietet, geht die Reise über Düsseldorf und London. So kommen allein während der Regentschaft von König Aaron I. ca. 36.000 km zusammen, um bei 12 Schützenfesten dabei zu sein; fast einmal um den Globus.

Unser König, ein Vielflieger durch und durch, kommt, seit er sich 2003 zu den Altstadtschützen bekannt hat, regelmäßig in unsere kleine Hansestadt an der Lippe. Und so addieren wir gerne seine gesamten Reisen von Aberdeen nach Dorsten (und zurück) zusammen und kommen auf eine unglaubliche Zahl von rund 153.000 km. Denn bereits vor dem Königsschuss kam Aaron 51-mal nach Dorsten, um mit uns zu feiern und seine zweite Heimat zu genießen.

Das amtierende Königspaar Aaron I. und Annette II. mit dem Kinderkönigspaar Nike und Moritz

Amtierender Thron des Königspaares Aaron I. Bowie und Annette II. Kretzschmer-Schultz

WIR WÜNSCHEN EIN
SCHÖNES SCHÜTZENFEST!

BARISTA & UOMO
CONCEPT STORE

BARISTA & UOMO verbindet Kaffeegenuss und Männermode im Herzen von Dorsten
– hier wird dein Einkauf zu einem individuellen Erlebnis.

Lippestr. 4 · 46282 Dorsten · T. 02362 9994929 · Öffnungszeiten: Mo 14.00 - 18.30 Uhr, Di bis Fr 10.00 - 18.30 Uhr, Sa 10.00 - 16.00 Uhr
barista-uomo.de |

Interview mit der Königin

Michael: ***Hallo Annette, dank Corona ist es ja nun schon etwas länger her, dass du von unserem König Aaron zu seiner Königin erwählt wurdest.***
Was war das für ein Gefühl, als Aaron dich fragte, ob Du seine Königin werden willst?

Annette: Ich muss sagen ich war sehr überrascht das Aaron mich gefragt hat, ob ich seine Königin werden will, besonders weil ich zu der Zeit noch nicht lange im Schützenverein war.

Michael: ***Ich denke mal, Aaron hat nicht im geheimen gefragt, sondern Deinen Mann gleich mit einbezogen. Was hat denn Jörg dazu gesagt?***

Annette: Auch er war sehr überrascht, aber er sagte er würde sich freuen und mich bei allem unterstützen.

Michael: ***Ich denke mal, ihr habt dann beide mitgefiebert, ob Aaron den Vogel von der Stange holt. Wie war das dann, als dann der Vogel fiel? Wie fühlt man sich da?***

Annette: Es war schon sehr aufregend, und mir gingen tausend Gedanken durch den Kopf. Ich war auch nicht mehr sicher ob es richtig war zuzusagen. Als der Vogel dann fiel hatte ich keine Zeit mehr zum Nachdenken, da dann so viel auf uns einstürzte.

Michael: ***Ihr musstet ja erstmal warten, bis Ihr die Altstadt auf Abordnungen ver-***

Die besten Container für die Region

Container. Logistik. Entsorgung.

Anfragen unter **02366 8099-0**
oder **container@agr.de**

AGR DAR
Logistik ▪ Entsorgung

EASY REMOVE

The Clever Label Carrier

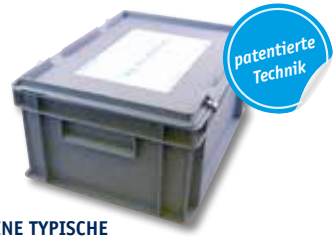

EINE TYPISCHE VERSANDKISTE MIT EASY REMOVE ETIKETTENTRÄGER

EINE TYPISCHE VERSANDKISTE

- Einfaches und schnelles Ablösen von Etiketten. Keine Klebereste!
- Saubere Optik.
- Individuelle Formate und Bedruckung möglich.
- Vielfach verwendbar.

Die effiziente und nachhaltige Lösung für Versandverpackungen und Logistik

neckarstraße 9
45768 marl

tel. 0 23 65. 207 17-0
www.easyremove.de

hülswitt
druck und medien

Lease Perfect®

Sie investieren - wir finanzieren!

Wir wünschen ein schönes Schützenfest und „Gut Schuss"!

lkw-kredit.de by Lease Perfect®

treten durftet, aber dann ging es ja endlich wieder los. Aber: Wie ist das so als Königin auf Abordnungen?

Annette: Als Königin auf den Abordnungen war es für mich auch erstmal eine ungewohnte Rolle, da ich mit den ganzen Abläufen gar nicht so vertraut war.
Es hat aber viel Spaß gemacht und ich habe mich sehr darüber gefreut, dass uns so viele dabei unterstützt haben. In dem Zusammenhang möchte ich mich sehr bei meinen Throndamen Gaby, Carmen und Petra bedanken. Die haben mir immer zur Seite gestanden.

***Michael:* Und wenn Du jetzt an die vergangenen Jahre zurückdenkst: Was waren die schönsten Schützen-Momente in den vergangenen vier Jahren?**

Annette: Schön war es nach langer Pause (Coronabedingt, d. R.) wieder ein Schützenfest zu feiern, und zu sehen, wie sehr sich alle darüber freuten wieder ausgelassen feiern zu könne.
Mir hat auch das Essen mit dem Bürgermeister sehr gefallen. Er hatte alle Schützenpaare, die wegen Corona ihre Amtszeit verlängert haben zu einem gemütlichen Abendessen eingeladen. Dort hatten wir dann Gelegenheit uns mit den anderen Königspaaren auszutauschen.

***Michael:* In der Regentschaft erlebt man ja so einiges, wovon man später immer wieder erzählen kann. Hast Du ein Erlebnis, welches Dir dabei speziell in Erinnerung geblieben ist, vielleicht was verrücktes oder Lustiges?**

Annette: Ein lustiges Erlebnis, war unserer erstes Schützenfest nach der Coronazeit: das Jubiläumsschützenfest in Deuten.
Da ich noch keine Erfahrung hatte, zog ich mir die schönen Pumps an. War aber nicht darauf vorbereitet das wir ca. 5 km durch Deuten und Umgebung ziehen würden. Die Deutener hatten in den Vorgärten großartige Pausenstationen eingerichtet. Trotzdem konnte ich in meinen schicken Schuhen nicht mehr weiterlaufen, so dass ich letztendlich auf meinen Seidenstrümpfen zum Zelt zurückkehrte. Das war im Nachhinein sehr lustig.
Und natürlich haben wir noch lange davon gesprochen und darüber gelacht.

***Michael:* Und, würdest Du es wieder tun? Und wenn ja, warum?**

Annette: Es war eine Interessante Erfahrung, die ich nicht missen möchte.

***Michael:* Hast Du vielleicht Tipps für zukünftige Königinnen?**

Annette: Ich würde einer nächsten Königin raten, sich vorab zu erbeten, dass man Ihr auch alle Informationen, speziell über Veranstaltungen, an denen sie teilnehmen soll, zukommen zu lassen. Das sind nämlich eine ganze Menge.
Ansonsten soll sie diese Ausnahme-Zeit genießen.

***Michael:* Vielen Dank für das tolle Interview. Und jetzt fiebern wir alle auf unser kommendes Schützenfest hin, ich denke Du auch, oder?**

Annette: Aber natürlich. Auf unser kommendes Schützenfest ein dreifach GUT SCHUSS!

Ankündigung zum Schützenfest

Tradition verpflichtet viele bekannte Dinge wird der geneigte Festbesucher wiederentdecken. Und dennoch wird auch wieder viel Neues dabei sein und natürlich gibt es auch ein paar Veränderungen im Festablauf.

Beginnen werden wir am Freitag (23.08.) um 16 Uhr mit einem Platzkonzert auf dem Marktplatz. Von dort aus geht es im Festumzug zum Ehrenmal, wo in einer Feier mit einer Ansprache des neuen Vorsitzenden Florian Schultz und dem traditionellen Zapfenstreich der Opfer der Kriege und der verstorbenen Vereinsmitglieder gedacht wird. Das Festzelt im Lippetal wird dann abends ganz in Bürgerhand sein und DJ Peter Suttrop und die Band „Höösch“ (siehe Artikel) werden für einen unvergesslichen kölsche Abend sorgen.

Der Samstag (24.08.) steht dann ganz im Zeichen des scheidenden Königspaares Aaron und Anette. Am Nachmittag wird ein starkes Bataillon verstärkt durch Abordnungen der Nachbarschützenvereine vor der tollen Kulisse von Dorstens „Guter Stube“ den beiden mit einem Festakt und einer großen Parade hoffentlich Gänsehautmomente bescheren. Im Anschluss wird es am Festplatz ein Nachmittagskonzert geben und die Jungschützen suchen ihren neuen Biervogelkönig. Die Band Concord spielt dann um 20 Uhr zum Königsball auf und das Volk hat die Möglichkeit, sich vom Königspaar zu verabschieden.

Mit dem Antreten zum Schützengottesdienst (10.45 Uhr) und dem Einzug in die Stadtkirche St, Agatha zur Eucharistiefeier im Gemeindehochamt um 11 Uhr beginnt dann der Schützenfest- Sonntag. Im Anschluss beginnt am Festplatz der Höhepunkt des Festes mit dem Königsschießen 2023. Während bei einem Bier und guter kulinarischer Versorgung das spannende Schießen verfolgt werden kann, werden auch die Kinder bei einem tollen Programm auf ihre Kosten kommen. Für 17.30 Uhr ist das Antreten zur Krönungsparade geplant, die das neue Königspaar dann gegen 17.45 auf dem Marktplatz abnehmen wird.

Zum Krönungsball am Abend wird dann die Band RAINDROPS dem Schützenvolk einheizen bis zum traditionellen Ausmarsch des Schützenvolkes aus dem Zelt zu später Stunde.

PAZZO

Sparkasse
Vest Recklinghausen

DR · SCHLOTMANN
GESUNDE, SCHÖNE ZÄHNE - EIN LEBEN LANG

präsentieren:

höösch
LOSS MER FIERE VOL.3

DER KÖLSCHE ABEND FÜR JUNG UND ALT!

Festzelt im Lippetal in Dorsten | Freitag, 25.08.2023 | Einlass ab 19.30 Uhr

+ Rahmenprogramm:
DJ Peter Suttrop
Profisound Dorsten

15 € VVK
20 € AK

Vorverkauf

Sparkasse Vest Recklinghausen:
Hauptstelle Dorsten,
Beratungscenter Holsterhausen,
Beratungscenter Hervest-Dorsten

Mit Erwerb der Karten ist der Eintritt an allen Schützenfesttagen gestattet.

Eine Veranstaltung des Allg. Bürger-Schützen-Verein Dorsten e. V.

OLD BUT GOLD

UNSERE CLASSICCARS IN DORSTEN!

AHAG Group

AHAG Münsterland GmbH
Zum Alten Kreuaz 1
46282 Dorsten

Jetzt auf **ahag-group.de/standorte/dorsten**
mehr erfahren oder QR Code scannen.

ROSTFLECKHAUS

CONCEPT STORE

SOMMER TRENDS

Entdecke bei uns, was diesen Sommer angesagt ist. Ob Wide Leg Jeans, Blazerwesten oder Meshtops - Wir zeigen dir, wie du die angesagt Looks alltagstauglich kombinieren kannst! Schau auch bei uns auf Instagram & Facebook vorbei und lasse dich täglich inspirieren.

Alg. Burger-Schützen-Verein Dorsten e.V. seit 1487

Dorsten - mit Uns!

Traditionelles Dorstener Schützenfest 25.-27.08.2023 im Lippetal

Freitag, 25.08.2023

16:30 PLATZKONZERT auf dem Marktplatz

17:30 ANTRETEN des gesamten Bataillons auf dem Markt
EHRENMALFEIER und GROSSER ZAPFENSTREICH
am Ehrenmal

19:30 KÖLSCHER ABEND mit der Kölner Band HÖÖSCH
und DJ Peter Suttrop

Samstag, 26.08.2023

15:00 EMPFANG der Ehrengäste und Abordnungen im
kath. Pfarrheim St. Agatha

15:00 EMPFANG der Fahnenabordnungen der
Nachbarvereine an der Zelthalle

15:30 ANTRETEN des Festzuges auf dem Festplatz

16:00 FESTAKT und PARADE auf dem Marktplatz

17:15 NACHMITTAGSKONZERT auf dem Festplatz

17:30 BIERVOGELSCHIESSEN der 1. Kompanie

20:00 KÖNIGSBALL in der Zelthalle mit der
Band RAINDROPS

Sonntag, 27.08.2023

10:45 ANTRETEN des Schützenbataillons
auf dem Marktplatz

11:00 GEMEINSAMER GOTTESDIENST
in der St. Agatha-Kirche

12:00 ANTRETEN des Schützenbataillons
auf dem Marktplatz

12:15 VOGELSCHIESSEN auf dem Festplatz

12:30 KINDERPROGRAMM

17:30 ANTRETEN des Schützenbataillons auf dem Festplatz

17:45 KRÖNUNGSPARADE auf dem Marktplatz

19:30 EMPFANG der Abordnungen der Nachbarvereine
in den Räumen der Vereinten Volksbank
EMPFANG des neuen Königspaares mit Gefolge
im kath. Pfarrheim St. Agatha

20:00 KRÖNUNGSBALL in der Festhalle
mit der Band CONCORDE

Montag, 28.08.2023

11:00 FRÜHSCHOPPEN der III. Kompanie

14:30 PLANWAGENFAHRT der I. Kompanie
Im Anschluss DÄMMERSCHOPPEN

16:00 DÄMMERSCHOPPEN der II. Kompanie

Vereinte Volksbank eG

Schützenfest in Pandemiezeiten

Fast ist es schon nicht mehr wahr, wenn man heute drüber nachdenkt: Vorstandssitzungen per Videoschalte, keine Kompanieabende, kein Bierchen beim Offiziersstammtisch. Die Corona Pandemie ist heute Geschichte, sie hatte alle aber eine lange Zeit im Griff und so natürlich auch uns Altstadtschützen. Bei allen sehr unangenehmen Bedingungen bleibt aber dennoch auch einiges positiv in Erinnerung. So darf man in jedem Fall festhalten, dass das Vereinsleben zwar zum großen Teil lahmgelegt war, aber dass die Altstadtschützen den Kontakt gehalten haben und dass von der Gemeinschaft auch viel Kraft in den schweren Zeiten ausgegangen ist. Vieles war anders und vielleicht auch deshalb besonders.

So erinnern wir uns gerne an das Online Bier- Tasting, zu dem eine engagierte Gruppe aus dem Verein eingeladen hat und welches ein voller Erfolg war. Über YouTube schauten über 150 Vereinsmitglieder zu, wie Axel Stauder Interessantes über das Bierbrauen und die verschiedenen Produkte der Essener Brauerei erzählte und genossen diese gleichzeitig aus den erhaltenen Probierpaketen.

Die Generalversammlung 2022 fand dann im Sommer unter freiem Himmel statt und auch ein Bataillons- und Kinderschützenfest konnte bei sich entspannender Pandmielage gefeiert werden.

Es ist schön, dass wir über diese Zeit in Verbindung geblieben sind und dass die stabilen Mitgliederzahlen und die Teilnahme an den letzten Veranstaltungen zeigen: die Altstadtschützen sind wieder (noch immer) da- seit 1487 bis in alle Zeit!

BELLENDORF
ALLES FÜRS AUGE.

DR · SCHLOTMANN
GESUNDE, SCHÖNE ZÄHNE - EIN LEBEN LANG

DR. SCHLOTMANN -
IHRE ZAHNSPEZIALISTEN FÜR DIE GANZE FAMILIE!

Bei uns stehen Sie als Patient im Mittelpunkt. Seit nunmehr 35 Jahren leben wir diese Philosophie jeden Tag. Wir bieten beste Qualität unter einem Dach: Mit unserer Praxis, unserem Dr. Schlotmann Dental Spa, einem modernen Meisterlabor und mit dem Dr. Schlotmann Kids Club. Gemeinsam suchen wir die beste Lösung - für die ganze Familie! Das sagen unsere Patienten..

LISA FERRIER
über feste, dritte Zähne an einem Tag:

„Natürlich war ich ein wenig aufgeregt. Aber bei der Behandlung geht dann alles Hand in Hand: Ich bekam die Implantate morgens in leichter Narkose im Klinik eigenen OP-Bereich eingesetzt - in guter Obhut der sehr erfahrenen Anästhesisten. Und das Beste war, dass ich nachmittags die Praxis schon mit festen Zähnen verlassen konnte.“

JANINA KAMMER
über schöne Zähne als persönliche Visitenkarte:

„Schöne und gesunde Zähne, ein erfrischendes Lächeln - für mich ist das sehr wichtig, beruflich wie privat. Dank der modernen Diagnostik mit Digital Smile Design habe ich mich für eine Zahnregulierung mit Invisalign, also durchsichtigen Schienen, entschieden. Jetzt ist mein Lächeln perfekt und ich bin glücklich mit dem Ergebnis.“

BEN SCHATZ
über den Dr. Schlotmann Kids Club:

„Ich bin stolz auf meine schönen Zähne. Das soll auch mein ganzes Leben so bleiben. Deshalb zeigt mir das tolle Team vom Dr. Schlotmann Kids Club immer ganz genau, wie ich meine Zähne richtig pflegen und putzen muss. Darum gehe ich gerne dort hin und fühle mich super wohl - dank Maskottchen Tommy und seinem Team!“

ZAHNMEDIZINISCHE TAGESKLINIK DR. SCHLOTMANN ZMVZ GMBH

DORSTEN | MO-FR 7-21 UHR | SA 7-15 UHR | 02362/61900 | WWW.DR-SCHLOTMANN.DE

Wechsel an der Vereinsspitze - der neuen Vorstand stellt sich vor

Auf der letztjährigen Generalversammlung wurden im August 2022 die langjährigen Vorstandsmitglieder Christian Herberhold, Jörg Meyer und Hendrik Schulze-Oechtering in den wohlverdienten „Ruhestand“ verabschiedet. Lange Jahre haben sie den Verein, das Schützenfest und die Vorstandsarbeit maßgeblich geprägt und mit viel Fleiß sowie Einsatz begleitet. Hendrik Schulze-Oechtering wurde sodann zum Ehrenoberst ernannt.

Zu ihren Nachfolgern wurden von der Generalversammlung in 2022 folgende Schützen berufen, die an dieser Stelle einmal kurz vorgestellt werden:

Florian Schultz (1. Vorsitzender)

Florian begann seine Mitgliedschaft am 01.08.2001 in der I. Kompanie. Er wurde im Laufe der Zeit zum Unteroffizier, dann zum Oberleutnant und schließlich zum Hauptmann ernannt. Das Amt des Kompaniechefs führte er 4 Jahre mit viel Leidenschaft aus. Florian errang sogar die Biervogelkönigswürde der I. Kompanie. Als Hauptmann war er qua Amt bereits Mitglied des Vorstandes. Nach seiner Zeit als Hauptmann fungierte er zunächst als 2. Geschäftsführer bis er nun von der Generalversammlung zum neuen 1. Vorsitzenden gewählt wurde.

Bennet Kemper (1. Geschäftsführer)

Bennet ist seit nunmehr 13 Jahren bei den Dorstener Altstadtschützen aktiv. Wie die meisten Mitglieder begann er seine Mitgliedschaft bei den Jungschützen der I. Kompanie. Als sehr engagierter und begeisterter Schützenbruder war allen klar, dieser Mann gehört in den Vorstand. Und so wählte die Generalversammlung im letzten Jahr Bennet zum 1. Geschäftsführer des Gesamtvereins. Er leitet nun in Zusammenarbeit mit den restlichen Mitgliedern des geschäftsführenden Vorstandes die Geschäfte des Vereins.

Hendrik Mußmann (Oberst)

Hendrik ist am 01.06.1993 bereits in die I. Kompanie des Schützenvereins eingetreten. Als Unteroffizier konnte Hendrik den Biervogel der I. Kompanie von der Stange schießen. Er wurde von den Mitgliedern der I. Kompanie dann zum Fahnenoffizier ernannt. Im Jahre 2006 wurde Hendrik dann von der Generalversammlung zum Major berufen. Dieses Amt führte Hendrik bis 2022 sehr gewissenhaft und mit viel Einsatz für das Schützenbataillon aus. Nach zwischenzeitlicher Beförderung zum Oberstleutnant, durch den damaligen Oberst Hendrik Schulze-Oechtering, wählte die Generalversammlung Hendrik nun zum Oberst des Schützenbataillons Dorsten-Altstadt.

Nils Rahn (Major)

Nils gehört seit 2003 zu unserem Schützenverein. Er fungierte schnell als Stimmungskanone in der I. Kompanie und das Megafon sowie das ein oder andere (kleine) Feuerwerk wurden sein Markenzeichen. Die Jungschützen wählten Nils schließlich zum Oberleutnant und damit zum 1. Zugführer und Stellvertreter des Hauptmanns in der I. Kompanie. Nils zeichnete sich durch sein Engagement und Heißsporn für das Schützenwesen aus und wurde nun von der Generalversammlung zum Major des Schützenbataillons Dorsten-Altstadt gewählt. Zusammen mit Oberst Hendrik Mußmann führt er nun das Bataillon an.

Die vier zuvor genannten (neu) gewählten Vorstandsmitglieder stehen hier exemplarisch für all diejenigen, die sich regelmäßig in die Vorstandsarbeit einbringen.

Zum diesjährigen Schützenfest gehören des Weiteren zum Vorstand:
Aaron Bowie (Schützenkönig)
Jörg Schultz (Prinzregent)
Bernd Götte (Ehrenvorsitzender)
Hendrik Schulze-Oechtering (Ehrenoberst)
Burkhard Klopries (Ehrenmajor)
Hendrik Kiekenbeck (2. Vorsitzender)
Hendrik Dönnebrink (1. Schatzmeister)
Oliver Göttlich (2. Schatzmeister)
Philipp Busjan (2. Geschäftsführer)
Maximilian Krauel (Hauptmann I. Kompanie)
Matthias Krauel (Hautmann II. Kompanie)
Thomas Iwanowsky (Hauptmann III. Kompanie)
Uli Merfeld (Leiter der Schießgruppe)

Beisitzer:
Engelbert Bellendorf, Marc Dorow, Christoph Ekamp, Christian Fromm, Johannes Götte (Archivar), Horst Jahnich, David Pfau, Michael Plauschenat, Daniel Schlagkamp, Marco Witteberg

Columbus Concept Clean

Unsere Leistungen:

Reinigung von
- Büros
- Praxisräumen
- Gewerbeobjekten

Entdecken Sie uns für sich!

Inhaberin Kornelia Columbus-Mohr
Kontakt: 0157 / 81924134

H. Hütter
Bauunternehmung

Wir wünschen allen schöne Schützenfesttage und den Schützen "Gut Schuss"!

Werde Teil des
HÜTTER-TEAMS!

WIR SUCHEN ZUM NÄCHSTMÖGLICHEN TERMIN:

MASCHINIST (M/W/D)

weitere Infos: www.huetter-bau.de/karriere

Gründungshaus

der Feldmärker Schützen

Familien Surray / Sailer wünschen viel Spaß beim Schützenfest!

MAAS TIMPERT

Restaurant Maas-Timpert

Bochumer Strasse 162
46282 Dorsten
Telefon: 0 23 62 – 2 26 30
www.maas-timpert.de
info@maas-timpert.de

Bericht der I. Kompanie

Nach vier langen Jahren ist die Vorfreude auf das anstehende Dorstener Altstadt Schützenfest im August 2023, unseren Jungschützen deutlich anzumerken!

Gerade während der letzten Abordnungen bei unseren Nachbarvereinen setzten die Jungschützen durch ihr zahlreiches Erscheinen ein deutliches Zeichen, wie sehr sie sich auf unser Schützenfest im August freuen.

Beim alljährlichen Fußballturnier der Dorstener Schützenvereine waren wir auch vertreten und konnten nach spannenden Spielen und großer kämpferischer Leistungen den Pokal zurück in die Altstadt holen. An dieser Stelle ein riesiges Dankeschön an den Bürgerschützenverein Deuten für das großartige Fußballturnier.

Wir freuen uns sehr darauf, das Turnier in diesem Jahr ausrichten zu dürfen. Einladungen werden im August versandt.

Als Abschluss des Jahres 2022 fand unser Weihnachtskompanieabend im Vereinslokal „Tip In“ der BG Dorsten statt. Nach den Neuwahlen einiger Offiziersposten, haben wir dort noch schöne, feuchtfröhliche Stunden zusammen verbracht.

An dieser Stelle möchte ich mich hier noch einmal bei den scheidenden Offizieren Nils, Heini und Daniel bedanken, … Danke für Euren jahrelangen und unermüdlichen Einsatz für die geilste Kompanie vonne Welt!

Schützenfestjahr 2023 in der Altstadt

Nach der Offiziersfahrt nach Düsseldorf, der Planwagenfahrt und der Abordnung bei Holsterhausen 53. – an dieser Stelle noch ein herzliches Dankeschön an Familie Küpper für das überragende Biwak - schauen wir nun auf unser Schützenfest im August:

Mit 32 Neuanmeldungen für die 1. Kompanie starten wir nun in die heiße Phase und werden an den anstehenden Übungsabenden in der Altstadt wieder auf uns aufmerksam

Bellendorf

Die Fleischerei.

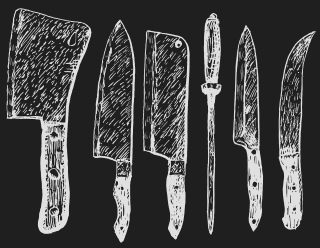

Handwerk, das schmeckt. Seit 1780.

WWW.BELLENDORF.COM

2x in Dorsten

Recklinghäuser Str. 18
46282 Dorsten
Tel. 02362-22111

Essener Str. 5
46282 Dorsten
Tel. 02362-208278

Herten

Feldstr. 263
46284 Herten
Tel. 02366-55562

Hünxe

Dorstener Str. 41
46569 Hünxe
Tel. 02858-2623

Bottrop

Am Pferdemarkt 6
46236 Bottrop
Tel. 02041-107750

machen. Zusammen mit dem Fanfarencorps Hervest-Dorsten treten die Schützen zu folgenden Übungsabenden auf dem Dorstener Marktplatz an, um das Paradieren und Marschieren zu üben:

I. Übungsabend - Samstag, 08. Juli 2023
II. Übungsabend - Samstag, 05. August 2023
III. Übungsabend - Freitag, 11. August 2023

Wir treffen uns jeweils um 18:30 Uhr auf dem Marktplatz und Antreten ist dann um 19 Uhr. Interessierte junge Erwachsene sind an diesen Abenden herzlich willkommen.Wir Jungschützen der I. Kompanie freuen uns sehr auf unser bevorstehendes Dorstener Altstadt-Schützenfest und hoffen auf rege Beteiligung.

Gut Schuss!
Hauptmann Maximilian Krauel

Die II. Kompanie

„Gestatten, hier kommt die II. Kompanie!“
An dieser Stelle möchten wir uns einmal vorstellen:

Wer wir sind?

Wir sind eben genau die 2. von den drei Kompanien unseres Bataillons und mit aktuell annähernd 200 Schützen stolz darauf, eine tragende Säule unseres Vereins zu sein. Mitglied kannst Du bei uns ohne Altersbeschränkungen in der Kompanie werden und auch bleiben. So ist unser jüngster Schütze erst 4 Jahre alt und unser ältester Kompaniebruder hat bereits das stolze Alter von 96 Jahren erreicht. In der Regel wirst Du allerdings mit Ü30 Jahren bei uns eintreten. Dabei ist es völlig egal, ob Du vorher bereits bei unseren Jungschützen der 1. Kompanie deine „Karriere“ begonnen hast oder ganz neu zu uns stößt.

Organisiert sind wir ähnlich wie die beiden anderen Kompanien. Mit einem Hauptmann an der Spitze, der die Kompanie führt, sowie einem Oberleutnant und einem Leutnant, die beide als Zugführer den Hauptmann unterstützen. Natürlich haben wir ebenso den Posten eines Kompaniefeldwebels besetzt. Dieser wiederum kümmert sich als “Spieß“ so sorgsam wie eine Mutter um die Schützen der 2. und darüber hinaus kümmert er sich ebenso sorgsam um die „gute Ordnung“ beim Antreten und Marschieren.

Komplett wird unser Offizierscorps durch die Fahnenoffiziere und unsere Unteroffiziere. Die Fahnenoffiziere führen die Kompaniefahne und haben stets gemeinsam mit den Unteroffizieren ein wachsames Auge auf die Fahne, unsere wertvollste Insignie der Kompanie.

Was wir so tun?

Als Mitglieder der Altstadtschützen nehmen wir selbstverständlich an allen Veranstaltungen des Vereins teil. Dabei geht es nicht nur um die feierlichen und repräsentativen Aktivitäten. Auch die sozialen Projekte unseres

Vereins unterstützen wir aktiv. Beispielsweise helfen wir bei der Pflege rund um das Gelände des Schölzbachtals am Alten Postweg und sind dabei, wenn das Areal der Brunnenanlage am Essener Tor in Ordnung gehalten werden muss.

Innerhalb unserer 2. Kompanie treffen wir uns mehrmals im Jahr zum gemütlichen Beisammensein. Dies meist in unserem Kompanielokal, dem „Wacholderhäuschen“ in der Alleestraße. Dort wird am 28. August auch unser Dämmerschoppen zum Schützenfestabschluss stattfinden und wir werden persönlich die Gelegenheit haben, unser neues Königspaar im Kreise der Kompanie willkommen zu heißen.

Zu unserem diesjährigen traditionellen Grünkohlessen mit unseren Damen/Partnern am 18. Dezember werden wir ebenfalls in unser Kompanielokal einladen. Das immer montags in der vollen Woche vor Weihnachten alljährlich wiederkehrende Grünkohlessen bereichert seit nunmehr über 40 Jahren unser Kompanieleben und diese Tradition erfreut sich großer Beliebtheit bei unseren Schützen. Allerdings nicht nur im „Wacholderhäuschen“ zu den sogenannten Kantinen- bzw. Kompanieabenden finden unsere Treffen statt.

Diverse Veranstaltungen wie Fahrradtouren mit der Familie, Planwagenfahrten und auch gemeinsame Events mit der 1. oder 3. Kompanie gehören ebenso zu unserem Veranstaltungskalender. Und dann und wann kehren wir auch schon einmal in der Abenddämmerung zu einer sommerlichen Zeltveranstaltung bei unserem Hauptmann im Garten ein. Auch wenn wir in den letzten Jahren pandemiebedingt stark eingeschränkt waren, so haben wir bereits für zukünftige Events zahlreiche Ideen gesammelt und werden im kommenden, dem Schützenfest freiem Jahr, endlich wieder zu einer auswärtigen Kompaniefahrt aufrufen. Lass Dich, lasst Euch überraschen!

In diesem Zusammenhang unvergessen unsere letzte Tour mit dem Bus ins „Dorf Münsterland“ nach Legden, bei der auch

Schützen der 1. Kompanie dabei gewesen sind. Mein Gott, was haben wir gelacht beim jedem „nassen Fassanstich“ und bei der „tragenden Welle“ in der dortigen Location, in der Festscheune.

Wie wir uns präsentieren?

Bei offiziellen Veranstaltungen des Bataillons präsentieren wir uns nach Möglichkeit immer einheitlich. Die Offiziere tragen dabei stets ihre Uniform.

Die Schützen der 2. Kompanie kleiden sich mit schwarzer (dunkler) Hose, weißem Hemd, Schützenkrawatte und Schützenhut. Wobei auch ein Spazierstock und Hosenträger mit Schützenmotiv gerne gesehen werden und das äußerliche Gesamtbild des Schützen perfekt abrunden.

Zu allen anderen Veranstaltungen tragen wir unser eigens für die 2. Kompanie angefertigtes Polohemd. Das Polo wird durch unsere „Mutter der Kompanie“ (also unseren Spieß) einmalig an jedes Kompaniemitglied kostenfrei ausgegeben.

MARMOR
KRÜSKEMPER
GRANIT

AUSSENSTUFEN · TREPPENHÄUSER
FENSTERBÄNKE · GRABMALE

Clemens-August-Straße 74, 46282 Dorsten
Tel. 02362/22154, Fax 02362/27026
www.krueskemper.com

Und nun und ***„Zu guter Letzt“ …***

… gilt für uns als Kompanie und einzelner Schütze stets das Motto, unser Schützen-Leitspruch „Ordnung, Einigkeit und Frohsinn“. Daran orientieren wir uns.
Absoluter Höhepunkt in diesem Jahr ist,

ohne Zweifel, unser bevorstehendes Altstadtschützenfest 2023. Und wenn Du dich vom vorher beschriebenem angesprochen fühlst, Du Lust auf die 2. Kompanie hast, dann sprich einfach jemanden von uns an. Alles weitere wird sich finden.

Das Offizier-Corps der 2. Kompanie in der Übersicht:

Hauptmann	Matthias Krauel
Oberleutnant	Klaus-Ludwig Cirkel
Leutnant	Josef Krüskemper
Kompaniefeldwebel	Dirk Schlenke
Fahnenoffizier	Carsten Cerweny
Fahnenoffizier	Nick Hutmacher
Fahnenoffizier	Markus Langbein
Fahnenoffizier	Andreas Berlage
Stabsunteroffizier	Johannes Goette
Unteroffizier	Denis Dettlaff
Unteroffizier	Matthias Schmidt
Unteroffizier	Thomas Witteberg
Thronadjutant	(Hauptm.) Horst Jahnich

Bericht aus der III. Kompanie

Corona ist da. Ein gefährlicher Virus, der den ganzen Planeten beschäftigt. Der Angst macht. Der der Wirtschaft schadet. Alles um uns wankt und schwankt. Die Kinder sind Zuhause, stellen auch Fragen. Wir wollen unser Umfeld schützen, und uns selbst. Sehen leere Regale im Supermarkt, täglich neue beunruhigende Nachrichten. Wir können uns nicht mit Gedanken an den nächsten Urlaub positiv stimmen – denn keiner weiß ob und wann und wie der nächste Urlaub überhaupt stattfinden kann. Mir setzt das alles ganz schön zu ehrlich gesagt.

Da kommt so ein Virus daher, und auf einmal bekommt der Planet eine Verschnaufpause. Ist es nicht unglaublich, auf was plötzlich so alles verzichtet werden kann? Wie viele Geschäftsreisen allein schon ersetzt werden durch Videomeetings? Wieso ging das bitte nicht schon früher?? Wie viele Menschen plötzlich doch von Zuhause am Laptop arbeiten können, statt täglich ins Büro zu pendeln? Klar, nicht in allen Berufen geht das. Aber in so vielen, dass die Straßen wesentlich leerer sind. So viel CO2 Ausstoß fällt auf einmal weg, überall auf der Welt. Alles angestoßen von Corona. Ohne den Virus hätte sich doch ewig nichts geändert, weil keiner wirklich den A**** hoch bekommen hätte, oder? Ich hoffe, die Unternehmen halten daran fest. Weg mit den überflüssigen Anwesenheitspflichten und überflüssigen Dienstreisen. Wir haben so viele „neue“ Möglichkeiten wie Videochats oder eben Home Office, es ist wirklich Zeit die verstaubte Denke ein für alle Mal weg zu packen. Nutzen wir das als Chance! Weniger Emissionen durch andere Arbeitsstrukturen! Höher, schneller, weiter – heute nicht mehr. Es ist, als hätte jemand irgendwie die Pausentaste gedrückt. Reingehämmert, volle Kanne und ohne Vorwarnung. Man kommt mehr zum Nachdenken, besinnt sich. Reflektiert den ganzen Wahnsinn. Braucht keine Angst zu haben, durch das Innehalten irgendwas

zu verpassen denn es findet ja absolut nichts statt. Man erkennt, welche Dinge wirklich für einen wichtig sind. Die neue Handtasche? Nicht wirklich. 20 verschiedene Sorten Käse? Auch nicht wirklich. Hauptsache es ist ein bisschen Käse da. Wohl eher die Familie. Die eigene Gesundheit und die des Umfelds. Solche Dinge. Dinge, die man im täglichen Hamsterrad viel zu schnell aus den Augen verloren hat. Die man nicht mehr komplett aus den Augen verlieren sollte, auch wenn die Welt sich wieder schneller dreht.

Ausnahmen? Ja klar gibt es Ausnahmen! Einige müssen grade mehr arbeiten als je zuvor. Manche unter (noch) schwierigeren Bedingungen. Alle die grade zu einer Zwangspause verpflichtet sind, sind euch DANKBAR! Dass ihr euch kümmert. Dass ihr unsere Infrastruktur aufrechterhaltet. DANKE!

So manch einer erkennt erst vorm leeren Supermarktregal, wie verdammt gut es uns eigentlich die ganze Zeit ging. Alles in Hülle und Fülle da, alles versorgt, alles sicher. Bei all dem Schrecken um Corona, wir sind hier in Deutschland in einer guten Ausgangsposition. Ob wir nun genug Klopapier haben oder nicht. Anderen gehts wesentlich schlechter, sie müssen IMMER mit weniger auskommen, nicht nur zeitweise. Und die medizinische Versorgung, allein die Tatsache DASS man versorgt wird und nicht zuerst zur Kasse gebeten wird, ist auch ein Privileg. Jetzt wo es echt mies wird oder ist, merken wir erst mal, welche Berufe wir wirklich drin-

RECHTSANWÄLTE & NOTARE
BEISENKÖTTER
FELDERHOFF
PLÜMPE

IHR RECHT IN GUTEN HÄNDEN!

Joseph Beisenkötter bis 2011
Gereon Felderhoff
Christian Plümpe

Alter Postweg 30 | 46282 Dorsten | T +49 2362 / 92160-0 | info@bfp-notare.de

gend brauchen. Welche Berufe unsere Infrastruktur aufrechterhalten, welche uns schützen, uns pflegen, uns heilen, aber auch uns versorgen.

Tja, die gut bezahlten Manager braucht man grade schon mal nicht so dringend. Ich hoffe, diese Wertschätzung, dieser zurecht gerückte Blickwinkel auf so viele Berufe bleibt auch nach Corona noch bestehen. Und sorgt dafür, dass sich hier einige Umstände zum besseren ändern werde, sei es Arbeitszeiten, Personalstärke oder Bezahlung. Hier machen grad viele Leute einen verdammt guten Job.

Ich finde, trotz aller Isolation und Abschottung findet grade eine Art Zusammenhalt statt. Wir (video-)telefonieren viel mit Familie und Freunden.

Alle sind unsicher und ein bisschen sprachlos, aber man hält zusammen. Geht fürein-

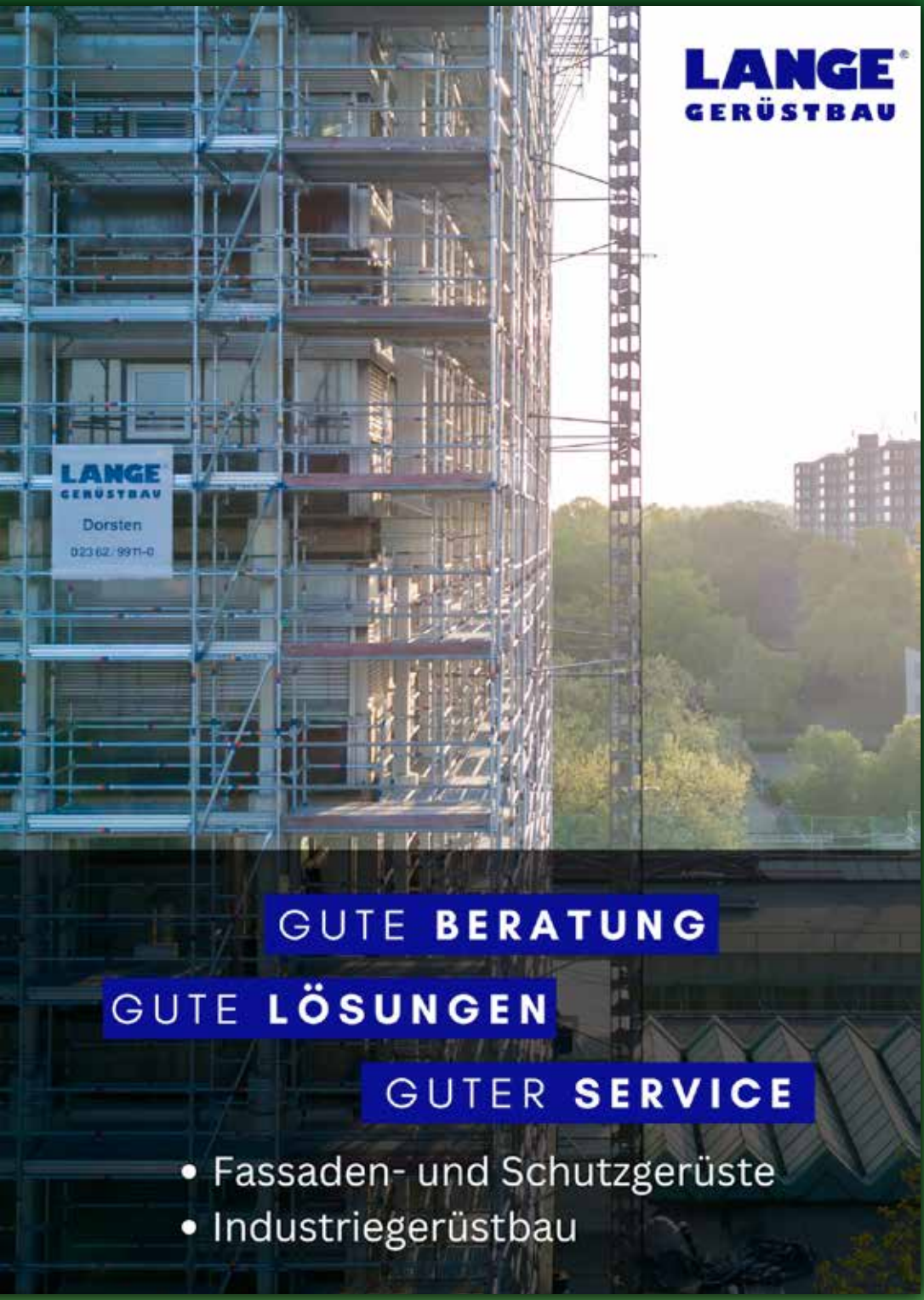
LANGE
GERÜSTBAU
LANGE
GERÜSTBAU
Dorsten
02362/9911-0
GUTE BERATUNG
GUTE LÖSUNGEN
GUTER SERVICE
• Fassaden- und Schutzgerüste
• Industriegerüstbau

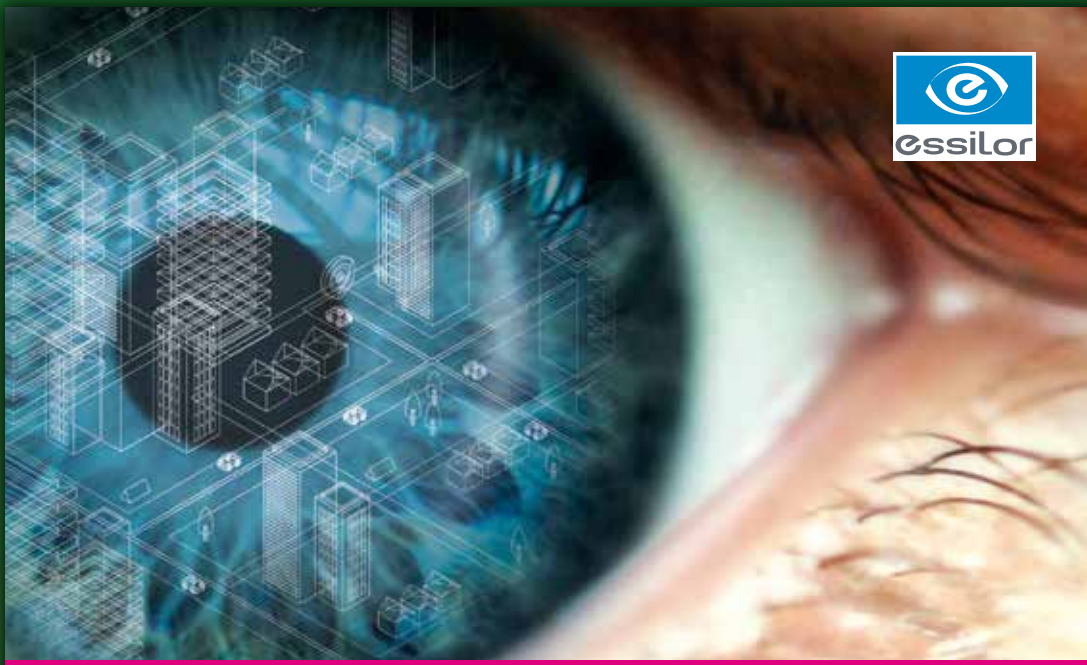

Der Schlüssel zu Ihrem neuen Seherlebnis

Jedes Auge ist anders und hat eine einzigartige Architektur. Eine individuelle Sehanalyse von Ihrem Auge mit Hilfe eines Wave analyzers unterstützt uns bei der Optimierung Ihres Sehens. Kleinste Details werden erkannt und eine Karte der Oberfläche Ihrer Augen wird erstellt. Denn entscheidend für optimale Sehergebnisse mit Ihrer neuen Brille ist die Präzision.

Kommen Sie vorbei,
wir beraten Sie gerne.

Seit 1976 der Zeit eine Idee voraus.

SCHULTE-REPEL

Optik Schulte-Repel GmbH

Kirchplatz 1 • 02362-25382 | Borkener Str. 114 • 02362-699490

ander einkaufen. Holt Materialien aus der Schule ab und bringt sie für die andern Eltern mit. Tauscht Ideen aus, wie man die Zeit überstehen kann, sei es mit Spielideen oder praktischen Tipps zum Home Office. Gefühlt sind die Menschen grade weniger damit beschäftigt, sich gegenseitig zu bekämpfen. Ich hoffe diese Art des Zusammenhalts und der Menschlichkeit bleibt auch nach der Krise bestehen.

In diesem Sinne, passt auf euch auf. Wir schaffen das.

An alle Geburtstagskinder der letzten Zeit *„HERZLICHEN GLÜCKWUNSCH“*.
An alle operierten und verletzten Schützen*innen *„GUTE BESSERUNG“*.
An Aaron und Annette *„DANKE“* fürs Königspaar sein in dieser außergewöhnlichen Zeit.
An alle anderen hier, danke fürs Engagement in letzter Zeit bei den verschiedenen Terminen. Denkt immer daran, morgen gibt es einen neuen Himmel.

Glück Auf und Gut Schuß
Euer Hauptmann

FREIRAUMPLANUNG • STRASSEN- & TIEFBAUPLANUNG • SPORTSTÄTTENPLANUNG

Planungsbüro Kemper
Freiraumplanung Part mbB

AM GÜTERBAHNHOF 25 • 46284 DORSTEN • TEL.: 02362 / 91 20 - 0
WWW.PLANUNGSBUERO-KEMPER.DE

BAUM UND ERDE

• Baumdienst • Fällbagger • Erdarbeiten • Großflächenpflasterung

www.baum-erde.de

THIEKEN+

ARCHITEKTEN
INGENIEURE

Fünf Fragen – Fünf Antworten

Josef Bellendorf (Spieß 1. Kompanie)

1) Seit wann bist Du im Schützenverein?
Also, angemeldet bin ich seit meiner Geburt (25.01.2001).
Richtig aktiv wurde ich mit 16 Jahren in der ersten Kompanie.
2) Wie kamst Du zu den Altstadtschützen?
Ehrlich gesagt wurde ich in den Verein hineingeboren ...
Als Kinder sind meine Brüder und ich schon in der Kinderkompanie mitgelaufen, und so war der Sprung zur ersten Kompanie auch nicht mehr weit.
3) Dein lustigstes Schützenfesterlebnis?
Es gibt viele Momente, die mir im Kopf geblieben sind, allerdings waren die Planwagenfahrten mit der ersten Kompanie immer etwas ganz Besonderes.
4) Wenn ich einmal Schützenkönig wäre, würde ich…
... auf jeden Fall mit der ersten Kompanie nach Malle fliegen.
5) Neben dem Schützenverein habe ich folgende Hobbies:
Ich gehe in meiner Freizeit oft ins Fitnessstudio, treffe mich mit Freunden oder gehe auf die Jagd.

Michael Plauschenat

1) Seit wann bist Du im Schützenverein?
Das musste ich tatsächlich selber nachsehen...
Ich bin beim Schützenfest 2009 eingetreten.
2) Wie kamst Du zu den Altstadtschützen?
Durch meinen alten Herrn. Der hat damals schon Jahre lang versucht, mich zu den Altstadtschützen zu locken, bis ich ihm dann den Zettel unterschrieben habe.
3) Dein lustigstes Schützenfesterlebnis?
Gibt viele Sachen, die einem da in den Sinn kommen ... auf einer Fahnen-Abordnung nen Oberst mit piepsiger Stimme, ne rechtwinklige Front auf dem Marktplatz, nen glimmender Bart, der per Bierdusche gelöscht wird ... Aber mein Favorit ist ein Schützenfest-Montag beim Frühschoppen, als zwei total fertige Jungschützen bei uns aufschlugen und uns erzählten, dass diese gerade auf dem Marktplatz im Brunnen gebadet hätten...
4) Wenn ich einmal Schützenkönig wäre, würde ich…
... ne riesen Party feiern und die Zeit genießen. Macht man ja normal nur einmal im Leben und vielleicht bekomme ich meine Frau ja doch mal überzeugt ...
5) Neben dem Schützenverein habe ich folgende Hobbies:
Sportschiessen in der Schiessgruppe der Altstadt, Holzarbeiten, spielen mit den Kindern und unser Kleingarten.

HAUSFELD TERBOVEN GmbH

• Heizung • Klimatechnik • Sanitär • Wartung

www.atlantis-dorsten.de

Königsorden 1887

Vor ca. 2 Jahren meldete sich der Stadtarchivar Martin Köcher bei mir, das in einem Online-Auktionshaus ein Königsorden der Altstadtschützen zum Verkauf angeboten würde. Der Sachverhalt wurde mit dem Vorstand besprochen und der Orden für den Verein gesichert.

Was ist ein Königsorden ? Dieser Orden wird traditionell dem König des vergangenen Schützenfest verliehen.

Hier nun möchte ich Euch, liebe Leser, die Geschichte des Ordens und die damit verbundenen Schützenfeste von 1883 und 1887 erzählen. Als Quelle dienen die digitalisierten Ausgaben der Zeitung „Dorstener Wochenblatt“ aus dem Stadtarchiv bzw. aus dem Online-Archiv https://zeitpunkt.nrw/

Fangen wir mit dem Schützenfest 1883 an:
Am 19. Juni beschließt der amtierende Vorstand zu einer Generalversammlung für den 24. Juni 1883 einzuladen.
Auszug aus dem Dorstener Wochenblatt vom 23. Juni 1883 Ausgabe 50 /1883.

Dorstener Allgemeines Bürger-Schützen-Corps.
Gras-Verkauf
Kevelaer.

Es soll ein neuer Vorstand gewählt und die Schützenfestfeier beschlossen werden. Leider sind die Ausgaben 51 und 52 nicht erhalten geblieben. Die Wahl muss aber stattgefunden haben, denn in der Ausgabe 54/1883 vom 07. Juli 1883 findet sich folgende Bekanntmachung:

icher Anzeiger.
Dorstener
Allgemeines Bürger-Schützen-Corps.
Am Montag den 9. d M., Abends 8 Uhr
soll im Hôtel Drecker hier der Bau eines Schützenzeltes
so wie Lieferung der Speisen und Getränke für das am 26. un
27. August c. hier zu feiernde Schützenfest an hiesige cautionsfähige Unternehmer vergeben werden.
Die näheren Bedingungen werden im Termine bekann gemacht.
Dorsten, den 5. Juli 1883.
Der Vorstand des Dorstener Schützen-Corps.
Frucht-Verkauf.
n Dienstag den 10. d.
rde ich auf den zu Bohmert's-
of in Butendorf gehörenden Län-
Gras-Verk
Am Montag den 9.
d. J., Vormittags 1
anfangend,

Vergeben wurde der Auftrag an den Hotelbetreiber Herrn Ig. Drecker. Siehe die Berichterstattung im Dorstener Wochenblatt vom 14. Juli 1883 Ausgabe 56/1883

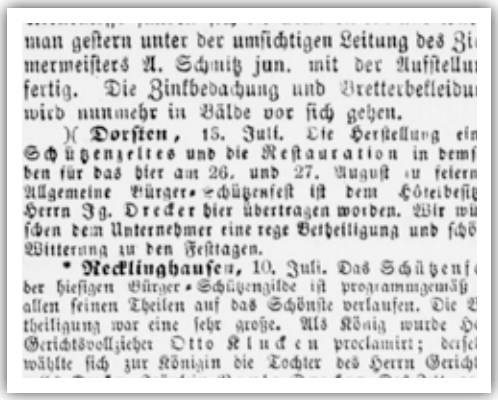
man gestern unter der umsichtigen Leitung des Zi
mermeisters A. Schmitz jun. mit der Aufstellu
fertig. Die Zinkbedachung und Bretterbekleidu
wird nunmehr in Bälde vor sich gehen.
)(Dorsten, 15. Juli. Die Herstellung ein
Schützenzeltes und die Restauration in dems
den für das hier am 26. und 27. August zu feiern
Allgemeine Bürger-Schützenfest ist dem Hôtelbesitz
Herrn Ig. Drecker hier übertragen worden. Wir wü
schen dem Unternehmer eine rege Betheiligung und schö
Witterung zu den Festtagen.
• Recklinghausen, 10. Juli. Das Schützenf
der hiesigen Bürger-Schützengilde ist programmgemäß
allen seinen Theilen auf das Schönste verlaufen. Die B
theiligung war eine sehr große. Als König wurde H
Gerichtsvollzieher Otto Klucken proclamirt; derse
wählte sich zur Königin die Tochter des Herrn Gericht

DORSTENER DRAHTWERKE H. W. BRUNE & CO. GMBH

Weltweit
Ihr Produzent & Partner für
Draht, Drahtgewebe und Drahtgitter

Mehr als Draht

DORSTENER DRAHTWERKE
Group of Companies

www.dorstener-drahtwerke.de

Bellendorf

GOLDSCHMIEDE

Die Ausgabe 66/1883 des Dorstener Wochenblattes widmete am 18. August 1883 praktisch eine ganze Seite dem Schützenfest des Allgemeinen Bürger-Schützen-Corps zu Dorsten.

1883.

Allgemeines Bürger-Schützenfest zu DORSTEN.

FEST-ORDNUNG.

Sonntag den 26. August:

Montag den 27. August:

Feierliche Proclamirung des neuen Schützenkönigs.

FEST-BALLES.

Fest-Ballen.

Nachfeier.

Sonntag den 2. September:

Die Tafelmusiken im Zelte hat Herr Hofkellner Jg. Drecker übernommen.

Bataillons-Befehl.

An Sonntag den 19. d. M., Abends 6 Uhr

Lg. Drecker, Dorsten.

An unsere Mitbürger!

Der Vorstand des Allgemeinen Bürger-Schützen-Corps.

In der Ausgabe 67/1883 des Dorstener Wochenblattes vom 22. August 1883 regt der Vorstand die Schmückung und festliche Beflaggung der Häuser und Straßen an. In der nächsten Ausgabe vom 25. August wird nochmals das Schützenfestprogramm abgedruckt.

Das Fest muss ein voller Erfolg gewesen sein, wenn man die nachfolgenden Ausgaben liest:
Zitat aus der Ausgabe vom 01. September 1883 „Westfalen und Rheinland“

Dorsten, 30. August. Die schönen Tage des Dorstener Allgemeinen Bürger-Schützenfestes gehören zwar der Vergangenheit an, aber lange noch werden sie in angenehmer Erinnerung der überaus zahlreichen Festteilnehmer von Nah und Fern bleiben. Dorsten hat wieder ein Fest gefeiert, welches sich würdig seinen Vorgängern anreihen darf, wie es schöner, gemütlicher nicht in Szene gesetzt werden konnte. Wie kann es auch anders sein, wenn ein bewährter Vorstand die Angelegenheit energisch in die Hand nimmt, vom Offizierscorps breitwillig unterstützt wird, bei den Schützen freundliches Entgegenkommen findet und die Witterung dem Feste günstig ist. Dem Programm gemäß eröffnete Kanonendonner am Samstag-Nachmittag die Festfeier und alsbald gaben Flaggenschmuck und Ehrenpforten der Feststimmung das äußere Gepränge.

Sonntag-Nachmittag traf der vorig jährige Schützenkönig Herr Reichling ein und wurde am Bahnhof vom Offizierscorps feierlich empfangen, durch ein begeistertes Lebehoch begrüß und zur Stadt geleitet. Pünktlich 12 Uhr fand, vom Herrn Major Drecker in altbewährter Weise commandiert, die große Parade vor dem alten Schützenkönig, begleitet vom Obersten und dessen Adjutanten und den Vorstandsmitgliedern, statt, und fand allgemeinen Beifall. Das Bataillon marschiert stramm wie geschultes Militär, sämtliche Evolutionen wurden in gleicher Weise exakt ausgeführt. Herr Oberst von Lattorff dankte sodann in beredeten Worten dem Bataillon für die musterhafte Haltung und rege Beteiligung besprach in passender Weise die Devise des Dorstener Bürger-Schützen-Corps: Ordnung, durch welche die Außenseite des Festes bedingt würde, Einigkeit, welche Teilnehmer verbinden würde zum gemeinsamen

Schaffen für die Vermehrung des Glanzes des Festes. Frohsinn, der den Festfreuden so recht die Würze verleihe. Ein donnerndes, brausendes Hoch auf diese Devise gab Zeugnis davon, wie sehr der Dorstener dieselbe ehrt.

Nachmittags 3 Uhr begann das Vogelschießen, und zwar mit der Neuerung gegen früher, das die drei besten Schützen (Reichsapfel, rechter und linker Flügel) dekoriert wurden. Den ersten Schuss für seine Majestät unseren Kaiser gab Herr Oberst von Lattorff ab, und... Hier fehlt leider ein Stück in der Überlieferung ...

...Auf allseitigen Wunsch wurde Seine Majestät sofort telegrafisch von diesem merkwürdigen Vorfalle in Kenntnis gesetzt. Die bleiben anderen besten Schützen waren die Herren: Hauptmann Klinge und Schütze van Depen der I. Kompanie.

Der Festball an diesem Abend verlief in schöner Ordnung. Am Montag ging es programmgemäß weiter. Nach langem Kampf fiel endlich gegen 4 Uhr der Königsschuss von der Hand des Hauptmanns der I. Kompanie Herrn Engelbert Klinge. Auf den Schultern seiner Schützen unter brausendem Hurrah zum Throne getragen und dort feierlich zum Schützenkönig proklamiert, erkor sich derselbe Fräulein Mariechen Lenze zur Königin, welche letztere die Hof- und Ehrendamen ernannte. Hatten die Festzüge einen herrlichen Verlauf genommen, so war der Königszug überaus glänzend zu nennen. Unter Vorantritt und den herrlichen Klängen der Schütte'schen Musikkapelle und einer Schaar weißgekleideter Streukinder, folgte inmitten des Vorstandes der Schützenkönig, in laubbehängten Wagen die Königin mit ihren Hofdamen, sodann das Schützenbataillon. Allerseits freudig begrüßt, bewegte sich der glänzende Zug durch die Straßen der Stadt bis zu den Wohnungen des Köngispaares. Der Königsball war so zahlreich besucht, dass das Zelt gedrängt voll war. In rosiger, heiterer Stimmung, durch keinen Misston getrübt, blieb man bis zum Morgen bei Spiel und Tanz zusammen, und geleitete dann unter Musikbegleitung das Königspaar, den Obersten und Major zu den betreffenden Wohnungen.

Dank und Hochachtung all Denen, die zum Gelingen eines so schönen Volksfestes beigetragen haben; Anerkennung auch der Schütte'schen Kapelle, die Außerordentliches geleistet und dadurch in ihrer kleidsamen Bergmanns-Paradeuniform viel zur Vermehrung des Glanzes des Festes beigetragen hat. Wir können dieselbe nur empfehlen.
Zur Nachfeier wün..." Hier bricht leider die Überlieferung ab.

Am 8. September wird dann auf erste Seite des Dorstener Wochenblattes über die Nachfeier berichtet. Hier als Zitat der Bericht der damaligen Zeitzeugen:

„Dorsten, 4. Sept. Die am Sonntag statt gehabte Nachfeier unseres Schützenfestes verlief, alles in Allem genommen, in schöner dem vorrangegangenen Hauptfeste würdiger Weise. Es war nur zu bedauern, das nicht auch die schöne Musik der Schütte'schen Kapelle wie bei den vorigen Festtagen unser Ohr erfreuten. Die Hauptakte dieser Nachfeier sind die Kinderbelustigungen und das Sternschießen. Etwas Anziehendes, Ergötzliches haben sie, dies Kinderbelustigungen, und man sieht den zu diesem Zwecke bestimmten umzäunten Platz stet von jubeln-

VORNBROCK

GARTEN- & LANDSCHAFTSBAU

Eckhard Vornbrock
Garten- und Landschaftsbau GmbH

Gahlener Straße 198
46282 Dorsten

Telefon: 02362 22252

www.vornbrock-galabau.de

den Kindern und den die Freue derselben teilenden Eltern dichtgedrängt umstehen, auf den Gesichtern der Kleinen das innerliche Verlangen nach den ausgestellten Preisen und Geschenken. Die besseren Preise wollen erst durch Proben von Gewandtheit und Geschicklichkeit verdient sein, und da werden dann die bekannten Vorrichtungen, als: Stangenklettern, Sacklaufen, Wettspringen u.f.m, von den Knaben wetteifernd ausgeführt, bis Sieger mit Jubel begrüßt. Der Höhepunkt des Jubels, aber auch des Gedränges der Kleinen tritt bei der Verteilung der Geschenke ein; Alle wollen etwas haben, Alle bekommen etwas; Kindes Hand ist ja leicht gefüllt. Eine Kinderpolonäse bildet den Schluß dieses Teils des Programms. Das Sternschießen zeigte und die Geschicklichkeit unserer Schützen auf diesem Gebiete, denn in einem verhältnismäßigen kurzen Zeitraume waren sämtliche Sterne, 50 an der Zahl, heruntergeschossen. Sehr hübsche, zum Teil wertvolle Preise waren für die Treffer ausgelegt und werden manchen Schützen erfreut haben.

Der Ball war gut besucht, die Stimmung unter den Teilnehmern eine überaus heitere, und schon graute der Tag im fernen Osten, als die Nachfeier und damit ein Fest seinen endgültigen Abschluss fand, auf dessen glänzenden Verlauf wir nur mot höchster Befriedigung zurückblicken können. Allen Teilnehmern zum Schluss ein „Wohl ...
... unserem schönen Feste abhold waren. Wir freuten uns alle, wir hielten treu aus. Es, bleib, wer nicht mitmachte, als Griesgram zuhause“

Mit der Nachfeier ging das 1883 Schützenfest zu Ende (Ausgabe 72/1883 vom 08.September).

Wie geht es jetzt weiter ? 1883 bis 1886 findet sich nichts zum Schützenfest.
Am 24 Juli (Ausgabe 59 Dorstener Wochenblatt) fragen mehrere Bürger per Inserat, wann den das nächst Schützenfest wieder gefeiert würde. Immerhin habe man 3 Jahre pausiert!

Loose à 2 M.

Ordnung! Einigkeit! Frohsinn!

Schützenfest 1886.

Mehrere Bürger.

Gothaer Lebensversicherungsbank.

Der Vorstand reagiert und verkündet ein paar Tage später ebenfalls über ein Inserat im Dorstener Wochenblatt (Ausgabe 60 vom 28.Juli 1886, Seite 4), das wieder ein Schützenfest stattfinden soll. Aber nur unter der Voraussetzung, das genügend Bürger teilnehmen. Dafür werden Unterschriften in ausliegenden Listen gesammelt.

Die Generalversammlung am 01 August soll dann darüber befinden.

Ordnung! Einigkeit! Frohsinn!

Allgemeines Bürger-Schützenfest 1886.

Schluß der Listen und

Volksversammlung

am Sonntag den 1. August c., Nachmittags 5 Uhr,

Das Ergebnis der 1886 Vollversammlung war leider über die Zeitungen nicht nachvollziehbar.

Kommen wir in das Jahr 1887, das Jahr der Verleihung des Königsordens.

Den Anfang des 1887 Schützenfestjahr macht der Kompaniebefehl der II. Kompanie in der Ausgabe Nr. 61 des Dorstener Wochenblattes vom 30. Juli 1887.

Dorstener Allgemeines Bürger-Schützen-Corps.

Compagnie-Befehl.

Uebersicht

In der nächsten Ausgabe Nr.62 findet sich eine gesamte Seite zum Schützenfest und dem Programm.

1887.

Allgemeines Bürger-Schützenfest zu DORSTEN.

FEST-ORDNUNG.

Fest-Balles.

Louis Nave, Dorsten

Bataillons-Befehl.

Am Donnerstag den 4. d. M., Abends 8 Uhr,

An unsere Mitbürger!

In der Ausgabe Nr 65 vom 13. August 1887 wird dann ausgiebig vom Schützenfest berichtet:

„Dorsten, 12 August. Am vorigen Sonntag, Montag und Dienstag fand hierselbst nach vierjähriger Unterbrechung wieder ein Allgemeinens Bürgerschützenfest statt. Wenn schon seit langer Zeit diese schöne Volksfest sich weit über Dorstens Grenzen hinaus einen glänzden Ruf erworben hat, so waren die diesjährigen Festtage sicher im Stande, diesen guten Ruf nicht nur zu erhalten sondern noch zu erhöhen. Denn von Nah und Fern hatten sich Festteilnehmer eingefunden und jeder anfangende Zug führte neue Gäste zu.

Wir können den großartigen Verlauf des Festes hier nicht in allen feinen Einzelheiten schildern, sondern wollen nur einige Hauptpunkte hervorheben.

Am Samstag Nachmittag wurde das Fest in gewohnter Weise mit Kanonendonner eröffnet. Unter großer Beteiligung seitens der Schützen ging alsdann um 6 Uhr der Zug durch die Stadt vor sich. Noch reger war die Beteiligung beim Zapfenstreich. Den Glanzpunkt des Festes bildete sodann am Sonntag Mittag die große Parade. Unter dem schneidigen Kommando des Herrn Major Drecker wurden sämtliche Bewegungen exakt ausgeführt. Der Herr Obers Sanders, durch ein in den letzten Tagen eingetretenes Beinübel verhindert, zu Pferde zu erscheinen, nahm in einem Wagen, in Gemeinschaft mit dem Magistrat und dem alten Schützenkönig Herrn Engelbert Klinge, die Parade ab. Der Herr Bürgermeister Middendorf hielt sodann eine kurze Ansprache, welche das Schützenbataillon begeistert aufnahm. Bei dem Vogelschießen am Montag Nachmittag fiel der Köngisschuss von der Hand des Hauptmanns der 1. Kompanie Herrn Joseph Bellendorf. Nach der feierlichen Proklamierung der neuen Schützenkönigs fand der Empfang

Schmidt

Malerfachbetrieb

Seit über 70 Jahren in Dorsten

Malerarbeiten
Bodenbeläge
Raumgestaltung
Trockenbau
Fassadensysteme
Komplettausbau

Suitbertusstraße 12
46282 Dorsten

Telefon 0 23 62 - 2 23 16

www. malerfachbetrieb-schmidt.de

der Königin, Fräulein Trudchen Sanders statt. Daran schloss sich der wahrhaft imposante Königszug. Einge große Schaar weißgekleideter Kinder leitete den Zug ein. Dieser folgte, geleitet von den Mitgliedern den Vorstandes, der Schützenkönig; darauf kamen die Wagen der Königing, der Hof- und Ehrendamen; daran reihte sich in she roßer Zahl das Schützenbataillon. Der Königsball war, wie der Festball am Sonntag, überaus zahlreich besucht und hielt die Feiernden bis zum frühen Morgen in froher Feststimmung zusammen. Am Dienstag fand Nachmittags ein Sternschießen statt. Während hier die Erwachsenen in edlem Wettstreit sich um die ausgesetzten Preise bemühten, jubelte die Jugend in großen Schaaren den wohlgelungen ergötzlichen Kinder- und Volksbelustigungen zu. Damit schloss der offizielle Teil des Schützenfestes. Wir sind überzeugt, das jeder Teilnehmer mit Befriedigung und Stolz auf die vergangenen fröhlichen Schützentag zurückblicken wird."

In der der selben Ausgabe berichte eine Stimme aus dem Volke:

„Dorsten, 11. August. Die schönen Festtage sind vorüber und Alles geht wieder seine gewohnten Geschäften nach, aber die Erinnerung an das wohlgelungene, vom dem schönsten Wetter begünstigten Allgemeine Bürger-Schützenfest lebt noch in uns fort und wird namentlich Denjenigen, welche mitgefeiert haben, eine Feste bleiben. Es liegt mir fern, alle Einzelheiten der Feier hier aufzählen zu wollen, aber ich kann nicht umhin, den Glanzpunkt des Schützenfestes an dieser Stelle noch besonders hervorzuheben., ich meine nämlich den Krönungszug mit anschließendem Hofballe. Die Begeisterung und Freude leuchtete aus Aller Augen der dichtgedrängten Volksmenge, als die liebenswürdige reizende Königin mit ihren schönen Hofdamen, in zwei Galawagenverteilt, durch die Straßen der Stadt zog, den Weg bestreut mit Blumen von etwa 60 vorrangehenden weißgekleideten Streukindern. Nicht minder der Eindruck machte die stattliche Figur mit den nachfolgenden zahlreichen Schützencorps. Die Beteiligung am am Krönungsball war so zahlreich, wie gewiß selten zuvor. Die Stimmung war im Allgemeinen eine recht gemütliche, man sah fast nur heitere Gesichter und den meisten Anwesenden endete der Ball viel zu früh, trotzdem er bis zur frühen Morgenstunde währte. Die die feine Nachfeier am Dienstag Nachmittag, das Preis-Sternschießen und Kinderbelustigungen mit anschließendem Schlussball verlief auf Beste. Allen Denjenigen, welche sich an dem Zustandekommen und an der Leitung des Festes beteiligt haben, namentlich dem Herrn Oberst, dem unermüdlichen Herrn Major (ein echter Haudegen), so wie auch dem Herrn Bürgermeister gebührt der wärmste Dank. Eine Stimme aus dem Volke"

Nachsatz folgende Anzeige aus dem Dorstener Wochenblatt vom 07. September 1887:

Zur Vermählungsfeier
unseres
Herrn Hauptmanns und alten Schützenkönigs
ENGELBERT KLINGE
mit Fräulein
TRAUDCHEN SPERBER
am 3. September 1887.

Dem werthen Paar, der reine Lieb' verbunden,
Das heute Treu' sich schwur am Traualtar,
Möchten auch wir ein Zeichen unser'er Lieb' bekunden,
Drum bringen heute Grüss' wir heute dar;
O, möchte' Zufriedenheit Euch immerdar begleiten,
Möchte' himmlisch Glück verschönern Eure Bahn;
Möchte' fern Euch bleiben allen leidvolle Leiden,
Nie Euch sich trübe Schatten jemals nah'n.
Dies ist der Wunsch, der auf zum Himmel dringe,
Und der Allmächtige hört auf dies Flehn,
Stets möge Ihr doch, was auch das Schicksal bringe,
In treuer Lieb' fest zu einander steh'n!

Gewidmet von den Offizieren und Unteroffizieren der
I. Compagnie des Dorstener Allgem. Bürger-Schützen-Corps.

Kuriositäten:

Pfg. Rückporto in Briefmarken beizulegen.

Hoffentlich nimmt sich der Schützen- resp. Königszug die paar Minuten Zeit, auch die Wiesenstraße zu passiren.

Mehrere Bürger der Wiesenstraße.

Max Mendershausen, Cöthen i. A.

Zum bevorstehenden hiesigen Schützenfeste bringe ich hiermit meine sämmtlichen Sorten bekannter feiner **Wurst** in empfehlende Erinnerung. Gleichzeitig empfehle meine gut abgelagerten **Cigarren** zu billigen Preisen, und bitte um geneigten Zuspruch. **Alb. Bellendorff,**

Krieger von Mißunde, Lippstraße.

Lilienmilch Seife von Bergmann & Co., Dresden.

Kgl. Eisenbahn-Betriebsamt.

Größtes Schuhwaaren-Lager zu Essen.

Empfehle mein **großes Schuhwaaren-Lager** in allen Sorten, auch große Auswahl in den feinsten **Ballschuhen** zum Schützenfeste zu noch nie dagewesenen Preisen.

Wolf Herz Wolff,
geborener Dorstener,
Essen, Limbeckerstraße 35,
vis-à-vis Gastwirth Bremer.

1883

1. Frau Fleitmann, 2. J. Bellendorf, 3. X. Filting, 4. von Lattorf, 5. Ign. Drecker, 6. A. Siebel, 7. Frau Lorenz, 8. Frau Bellendorf, 9. Maria Henze, 10. E. Klinge, 11. H. Schlickum, 12. Frau Geißler, 13. Adolfine de Weldige, 14. Frl. Bellendorf, 15. Frl. Lütkenhaus, 16. Frl. Eggebrecht.

1887

1. Herr Klapheck, 2. Buckshegge, 3. Nolde, 4. H. Hüttermann, 5. W. Winck, 6. Haupts, 7. G. Fischer, 8. F. Rodeck, 9. Prof. Heising, 10. F. Terörde, 11. A. Schmitz, 12. H. Ueing, 13. Middendorf, 14. W. Sanders, 15. 16. H. Rademacher, 17. J. Stiller, 18. Ign. Drecker, 19. J. Klapheck, 20. Frl. Scheffer, 21. Frühling, 22. A. Kriehemeyer, 23. Fräul. Fücker, 24. Frl. Cirkel, 25. Frl. Rodeck, 26. J. Schlenke, 27. Gertrud Sanders, 28. J. Bellendorf, 29. Anna Keller, 30. 31. 32. 33. 34. van Oepen, 35. von Münster, 36. Wenke, 37. J. Koop, 38. J. Brembt, 39. 40. K. Flatt, 41. B. Pohl, 42. J. Goetjes, 43. E. Klinge, 44. Dierks, 45. F. Kampmann, 46. 47.

Damit schließt dieser kleine Blick in die Geschichte über die Schützenfest von 1883 und 1887. Ich hoffe es hat Ihnen genauso Spass gemacht wie mir, in die Geschichte einzutauchen und die alten Zeitungen zu durchforsten.

Ihr Johannes Götte

Allg. Burger-Schützen-Verein Dorsten e.V. seit 1487

Dorsten - mit Uns!

Kinderkompanie 2023

Schützenfest Dorsten-Altstadt, 26. und 27.08.2023

Samstag, 26.08.23, 15:30 Uhr

Teilnahme an der großen Parade
auf dem Marktplatz
(Treffpunkt Festplatz im Lippetal)

Sonntag, 27.08.23, ab 12:30 Uhr

Buntes Kinderprogramm
auf dem Festplatz im Lippetal

- Hüpfburg
- Rodeo

... und vieles mehr!

Kommt vorbei und macht mit!

Auf 4000 qm alles aus einer Hand

MW SERVICE

KFZ-TECHNIK · VERSICHERUNGEN

- » Kfz-Technik » Versicherungen
- » GTÜ Prüfstützpunkt
- » Kfz-Gutachten » Autoglas
- » Autoaufbereitung

GTÜ WALETZKO

www.mwservice-group.de

Tel.: 02362-22986

Dorstener Altstadtschützen seit 1487

Allgemeiner Bürger-Schützen-Verein Dorsten e.V.

525 JAHRE

Beitrittserklärung / Einzugsermächtigung

Hiermit erkläre ich meinen Beitritt in den Allg. Bürger-Schützen-Verein-Dorsten e.V. (Altstadt)

Name: ..... **Vorname:** .....

Anschrift: .....

Geb. am: ..... **Kompanie:** .....

E-Mail: ..... @ .....

Einzugsermächtigung

Ich erkläre mich ebenfalls damit einverstanden, dass meine jährliche Beitragszahlung über mein

Konto Nr.: .....

Bank oder Sparkasse: .....

bis auf Widerruf eingezogen wird.

Dorsten, ...

- Unterschrift -

Impressum

mit Uns · Vereinszeitung der Dorstener Altstadtschützen

Herausgeber: Allgemeiner Bürger-Schützen-Verein Dorsten e.V.

V.i.s.d.P.: Marco Witteberg

Redaktion: Marco Witteberg, Johannes Götte, Michael Plauschenat, Hendrik Schulze-Oechtering, Hendrik Kiekenbeck

Layout und Satz: Hülswitt GmbH Druck und Medien, Marl

Druck: Hülswitt GmbH Druck und Medien, Marl

Auflage: 5.000 Exemplare, Ausgabe 1/2023

Rechtliche Hinweise:

Für den Inhalt der Beiträge zeichnen sich die Autoren verantwortlich. Nachdruck und Vervielfältigung - auch auszugsweise - und publizistische Auswertung ist bei den Beiträgen, bei denen die Rechte nicht bei Anderen liegen, nur mit Genehmigung des Herausgebers und der Verfasser unter genauer Quellenangabe gestattet. Geschützte Marken und Namen, Bilder und Texte werden innerhalb dieser Publikation in der Regel nicht als solche kenntlich gemacht. Das Fehlen einer solchen Kennzeichnung bedeutet jedoch nicht, dass es sich um einen freien Namen, ein freies Bild oder einen freien Text im Sinne des Markenzeichenrechts handelt.

Scheidtmann

Garten-, Landschafts- und Straßenbau

SCAN ME

Auf Höwings Feld 234, 45770 Marl
Tel.: 02365 97 37 0
www.scheidtmann.green

Ihr Ansprechpartner:
Christian Schenke

Vereinte plus
Ihr persönliches Beratungscenter

Gute Beratung, starker Service: 02362 204-0

Morgen kann kommen.

Wir machen den Weg frei.

Wir sind da – egal wo Sie sind.

Als moderne und innovative Bank bieten wir Ihnen neue Lösungen für Ihr Banking. Vereinte plus – Ihr persönliches Beratungscenter verbindet individuelle Beratung und regionale Verwurzelung mit den Chancen der digitalen Welt. Das bietet Ihnen viele Vorteile – online, im Videochat und am Telefon.

Weitere Informationen finden Sie hier.

Vereinte Volksbank